



# INSTRUCTIVO (parte II)

## Asamblea General

### XVI Cumbre Judicial Iberoamericana

#### EJE TEMÁTICO

**Modernización, confianza pública en la Justicia, nuevas tecnologías y transparencia**

25 a 27 de abril de 2012  
Buenos Aires - Argentina

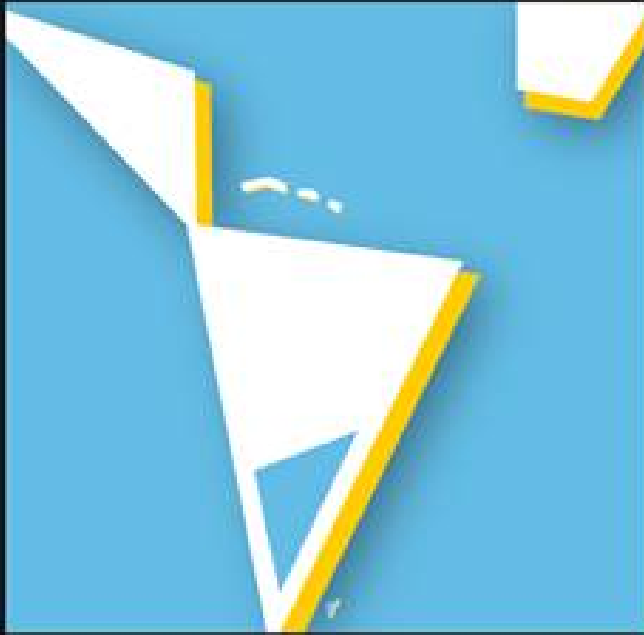

XVI Cumbre Judicial  
Iberoamericana  
Argentina - 2012



La Cumbre se mueve  
Si Vd. se mueve

Secretaría Permanente

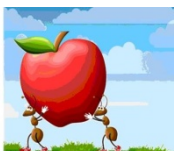

## ÍNDICE

Entorno de trabajo .....	4
Ficha de inscripción .....	4
Lista de hoteles.....	5
Gastos cubiertos.....	6
Gastos no cubiertos.....	6
Otros datos.....	7



## Entorno de trabajo

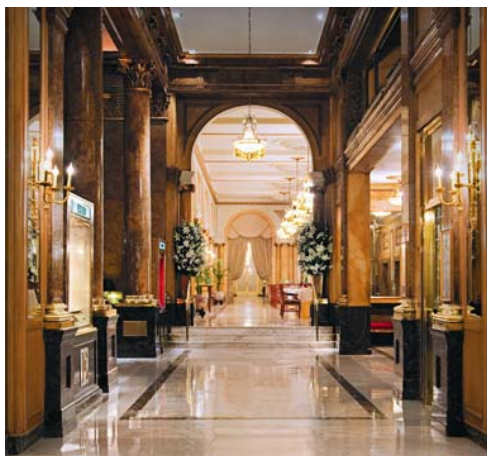

Las actividades de la Asamblea General se llevarán a cabo en el [Alvear Palace Hotel de Buenos Aires](#).

También en los salones del hotel Alvear tendrá lugar la IV Feria de Justicia y Tecnología.

## Ficha de inscripción

Es muy importante haber completado y enviado los formularios de registro remitidos por la organización como fecha máxima para su recepción se establece el día **30 de marzo de 2012**; cumplimentando el formulario completo con los vuelos de llegada y salida, así como los datos de alojamiento. El formulario de inscripción se puede obtener de la [web de Cumbre, en su apartado correspondiente](#).

El Poder Judicial de Argentina cubrirá los gastos de alojamiento en el Hotel Alvear, durante el desarrollo de la Cumbre, para dos representantes por cada país. En caso de que la Delegación fuera más numerosa, por razones organizativas, las reservas de los demás integrantes estarán a cargo de la institución de cada país. Existe la posibilidad de consultar la nómina de hoteles adjunta, que incluye al Alvear Palace Hotel, con una tarifa preferencial prevista para la Cumbre.

Al momento de la llegada de los participantes a la terminal internacional del **Aeropuerto Internacional de Ezeiza** o del **Aeroparque Jorge Newbery**, se proporcionará el correspondiente medio de traslado al hotel.

# Lista de hoteles

## ALVEAR PALACE HOTEL

[www.alvearpalace.com](http://www.alvearpalace.com)

*Consulte por tarifa preferencial: Sonia Costa o Gabriel Pérez - enlace en el hotel para la Cumbre (+54 11 4808 2423/2114, [scosta@alvear.com.ar](mailto:scosta@alvear.com.ar), [gabriel.perez@alvear.com.ar](mailto:gabriel.perez@alvear.com.ar)).*

## CHATEAU BLEND

[www.blendhotel.com.ar](http://www.blendhotel.com.ar)

US\$ 180 Pago efectivo (habitación ejecutiva)/ USD 212 (habitación suite)

## DAZZLER RECOLETA

[www.dazzlersuitesrecoleta.com](http://www.dazzlersuitesrecoleta.com)

US\$ 160

## ULISES RECOLETA

[www.ulisesrecoleta.com.ar](http://www.ulisesrecoleta.com.ar)

US\$ 170

## INTERSUR RECOLETA

[www.intersurrecoleta.com.ar](http://www.intersurrecoleta.com.ar)

US\$ 180

## LOI SUITES RECOLETA

[www.loisuites.com.ar/es/recoleta-hotel-buenos-aires/alojamiento-recoleta](http://www.loisuites.com.ar/es/recoleta-hotel-buenos-aires/alojamiento-recoleta)

US\$ 186 Pago efectivo

## MELIA RECOLETA

<http://es.solmelia.com/hoteles/argentina/buenos-aires/melia-recoleta-plaza-boutique-hotel/home.htm>

US\$ 245 Pago efectivo

## Gastos cubiertos



El Poder Judicial de Argentina reconocerá el hospedaje en el hotel **ALVEAR** de cuatro noches\*, únicamente para dos (2) personas por país (1 de Corte y 1 de Consejo, en donde existan las 2 instituciones), y alimentación de los participantes durante los 3 días del evento. No obstante, aquellos países que quieran enviar mayor número de delegados/as podrán hacerlo asumiendo ellos/as los gastos de hospedaje y alimentación.

En cuanto a los traslados internos, se ofrecerá el servicio Aeropuerto – Hotel – Aeropuerto, así como los traslados indicados en el programa. No obstante se podrá realizar algún otro tipo de traslado, a solicitud de los participantes, previa aprobación del Comité Organizador.

Los gastos cubiertos incluyen también un programa para acompañantes, sujeto a cupos.

Se ruega a todos los participantes que comuniquen con suficiente antelación sus itinerarios de vuelo, antes del plazo indicado, mediante la Ficha de Inscripción en la Web de Cumbre.

\* Para quienes también participen de la Segunda Reunión Preparatoria del Congreso Mundial del PNUMA sobre Justicia, Gobernanza y Derecho para la Sustentabilidad Ambiental (Buenos Aires, 23-24 de abril), les informamos que Naciones Unidas cubrirá las noches del 22 al 24 de abril, inclusive.

## Gastos no cubiertos

- ✓ Lavandería
- ✓ Mini-Bar
- ✓ Gastos de acompañante
- ✓ Llamadas telefónicas
- ✓ Actividades fuera del programa
- ✓ Noches adicionales en el Hotel

# Otros datos

## Argentina

### El nombre Argentina

Procede del latín "argentum", que significa plata. El origen de esta denominación se remonta a los viajes de los primeros conquistadores españoles al Río de la Plata. Los náufragos de la expedición de Juan Díaz de Solís encontraron en la región a indígenas que les regalaron objetos de plata y llevaron a España, hacia 1524, la noticia de la existencia de la Sierra del Plata, una montaña rica en aquel metal precioso. A partir de esa fecha los portugueses llamaron al río de Solís, Río de la Plata. Dos años después, los españoles utilizaron también esa denominación. La Constitución Nacional sancionada en 1853 incluyó el nombre de "República Argentina" entre los nombres oficiales para la designación del gobierno y territorio de la Nación.

### Situación, extensión y límites

Situada en Sudamérica y por lo tanto en el hemisferio sur del planeta, la Argentina tiene una extensión de casi 3,8 millones de Km<sup>2</sup>, de los cuales 2,8 pertenecen al continente -con aproximadamente un 54% de llanuras (praderas y sabanas), un 23% de mesetas y otro 23% de sierras y montañas- y el resto al sector antártico. Sus 3.800 kilómetros de longitud se extienden desde los 22° hasta los 55° de latitud Sur. Limita con Uruguay, Brasil, Paraguay, Bolivia y Chile con un perímetro de fronteras de 9.376 kilómetros. La fachada marítima, sobre el Océano Atlántico, alcanza los 4.725 kilómetros.

### Geografía

La característica fundamental del relieve argentino es el enorme contraste que ofrecen las inmensas llanuras orientales y la impresionante cordillera de los Andes al oeste, la que posee la cumbre más alta del hemisferio occidental: el Aconcagua, de 6.959 metros.

En su recorrido desde Jujuy hasta la Tierra del Fuego, la cordillera exhibe la maravillosa variedad de su paisaje: desde los altiplanos del noroeste -desérticos, con valles, quebradas y coloridos cerros- hasta la región de los lagos, bosques y glaciares de la Patagonia.

Al norte, el Chaco es un área forestal ligada a los ríos Bermejo, Salado y Pilcomayo. Entre los ríos Paraná y Uruguay, la Mesopotamia argentina (provincias de Entre Ríos, Corrientes y Misiones) está formada por lomadas bajas, lagunas y esteros que señalan los antiguos trazados de estos grandes ríos. En algunos sectores, en medio de la selva subtropical, se producen rupturas que favorecen fenómenos tan espectaculares como las Cataratas del Iguazú.

En el centro de la Argentina, la región pampeana es la llanura más extensa y conocida. De intensa explotación agrícola y ganadera, abarca la provincia de Buenos Aires, nordeste de la provincia de La Pampa y sur de Córdoba y de Santa Fe. Su paisaje está interrumpido al sur por las pequeñas serranías de Tandil y de la Ventana, y al oeste por las sierras de Córdoba.

Hacia el sur, de los Andes al mar, se extienden las estériles y pedregosas mesetas patagónicas, azotadas gran parte del año por el viento. El litoral atlántico, bordeado por altos acantilados, dibuja formas sinuosas, como la Península Valdés, con sus espectaculares apostaderos de animales marinos.

### Población

La población actual de la Argentina supera los 40 millones de habitantes, de los cuales casi la mitad reside en la Capital Federal y en la provincia de Buenos Aires. Estas cifras indican una densidad de 14 habitantes por Km<sup>2</sup>.

## Idioma

El idioma oficial de la República Argentina es el castellano (o español). En Buenos Aires adopta formas del lunfardo, jerga del ámbito porteño.

## Religión

La Argentina sostiene la religión Católica Apostólica Romana, aunque existe total libertad de culto. Se practican además el protestantismo, el judaísmo, el islamismo, la religión ortodoxa griega, la ortodoxa rusa y otras.

## Moneda

La moneda oficial argentina es el peso. Hay billetes de 2, 5, 10, 20, 50 y 100 pesos, y monedas de 1 y 2 pesos y de 1, 5, 10, 25 y 50 centavos.

## Constitución y gobierno

Integran el territorio nacional 23 provincias y la Capital Federal, Buenos Aires. Su gobierno, según la Constitución Nacional, adopta la forma representativa, republicana y federal, y la división en tres poderes: ejecutivo, legislativo y judicial.

Desempeñan el Poder Ejecutivo, un Presidente y un Vicepresidente por el término de cuatro años, pueden ser reelectos por un solo período consecutivo. Conforman el Poder Legislativo, dos cámaras, la de Senadores, compuesta por tres senadores por cada provincia y tres por la Ciudad de Buenos Aires, y la de Diputados, integrada por representantes elegidos de manera directa y proporcional al número de habitantes de cada distrito. El Presidente y Vicepresidente de la Nación, así como el Jefe de Gobierno de la Ciudad de Buenos Aires, los gobernadores de las provincias y los integrantes de los cuerpos legislativos son elegidos por sufragio universal secreto y obligatorio por los ciudadanos de ambos sexos mayores de 18 años. El Poder Judicial "es ejercido por la Corte Suprema de Justicia y demás tribunales inferiores". Cada provincia de acuerdo con los principios, declaraciones y garantías de la Constitución Nacional y bajo el sistema representativo federal, dicta la propia constitución que rige sus actos de gobierno. La Constitución vigente data de 1853. No obstante ha sido reformada en 1860, 1898, 1957 y 1994. La última reforma, de agosto de 1994, permite la reelección del Presidente de la Nación, por un período.

## Dos fechas históricas

25 de Mayo de 1810. Se constituyó la Primera Junta de Gobierno Patrio.

9 de Julio de 1816. Se proclamó la Independencia de las Provincias Unidas del Río de la Plata.

## Símbolos

La bandera se compone de tres franjas horizontales: una central blanca con un sol naciente y dos externas, azul celeste. La flor nacional es la de ceibo y la piedra nacional, la rodocrosita o "rosa del inca".

# El Poder Judicial de Argentina

## La Corte Suprema de Justicia de Argentina

La Corte Suprema de Justicia de Argentina es el más alto tribunal de la República. Órgano máximo de uno de los tres poderes del sistema de gobierno representativo, republicano y federal, su misión consiste en asegurar la supremacía de la Constitución, ser su intérprete final, custodiar los derechos y garantías en ella enunciados y participar en el gobierno de la República. Por ser la Argentina un estado federal, existen en el país tribunales nacionales y tribunales provinciales (Art. 5 de la Constitución Nacional).



Están a cargo del Poder Judicial de la Nación y, como instancia final, de la Corte Suprema el ejercicio de la función jurisdiccional para resolver los conflictos suscitados entre ciudadanos o entre éstos y el Estado, la interpretación y sistematización de todo el ordenamiento jurídico y el control de constitucionalidad de las normas y actos estatales.

La Corte es un órgano de gobierno cuya competencia consiste en el control de constitucionalidad y cuyos actos son los fallos institucionales. Asimismo, la función de control político que desempeña es la de un poder llamado a equilibrar el sistema político. Tiene como fin garantizar la eficacia en el logro del bien común, la legitimidad y juridicidad de la actuación estatal y la activa defensa de los derechos humanos. Esta función, que exige una absoluta independencia y firmeza institucional, implica una gran responsabilidad entre las partes y ante el conjunto de la sociedad.

Además de los supuestos previstos en los artículos 116 y 177 de la Constitución Nacional, el Tribunal actúa en los siguientes ámbitos: recursos directos por apelación denegada; quejas por retardo de justicia; cuestiones de competencia, conflictos entre jueces o supuestos de privación de justicia; avocaciones; recurso de reconsideración, aclaratoria y reposición de sus propias decisiones; recursos de apelación de las sanciones disciplinarias aplicadas a los magistrados por el Consejo de la Magistratura, por cuestiones relacionadas con la eficaz prestación del servicio de justicia.

Los integrantes de la Corte Suprema de Justicia de Argentina son:

- Ricardo L. Lorenzetti, Presidente
- Elena Highton de Nolasco, Vicepresidenta
- Carlos S. Fayt, Ministro Decano
- Enrique S. Petracchi, Ministro
- Juan Carlos Maqueda, Ministro
- E. Raúl Zaffaroni, Ministro
- Carmen M. Argibay, Ministra

### **El Consejo de la Magistratura del Poder Judicial de Argentina**

El Consejo de la Magistratura es un órgano permanente del Poder Judicial de la Nación Argentina, incorporado a la Carta Magna mediante la reforma constitucional realizada en el año 1994, y se encuentra regulado por la Ley 24.937 (t.o. por Decreto 816/1999), norma esta última que fue reformada parcialmente por la Ley 26.080 (t.o. por Decreto 207/2006).

Las atribuciones del Cuerpo han sido establecidas por el art. 114 de la Constitución Nacional, en los siguientes términos:

“El Consejo de la Magistratura, regulado por una ley especial sancionada por la mayoría absoluta de la totalidad de los miembros de cada Cámara, tendrá a su cargo la selección de los magistrados y la administración del Poder Judicial.”

“El Consejo será integrado periódicamente de modo que se procure el equilibrio entre la representación de los órganos políticos resultante de la elección popular, de los jueces de todas las instancias y de los abogados de la matrícula federal. Será integrado, asimismo, por otras personas del ámbito académico y científico, en el número y la forma que indique la ley.”

“Serán sus atribuciones:

1. Seleccionar mediante concursos públicos los postulantes a las magistraturas inferiores.
2. Emitir propuestas en ternas vinculantes, para el nombramiento de los magistrados de los tribunales inferiores.
3. Administrar los recursos y ejecutar el presupuesto que la ley asigne a la administración de justicia.
4. Ejercer facultades disciplinarias sobre magistrados.
5. Decidir la apertura del procedimiento de remoción de magistrados, en su caso ordenar la suspensión, y formular la acusación correspondiente.
6. Dictar los reglamentos relacionados con la organización judicial y todos aquellos que sean necesarios para asegurar la independencia de los jueces y la eficaz prestación de los servicios de justicia.”

Además de lo expuesto, son atribuciones propias del Consejo:

- Organizar el funcionamiento de la Escuela Judicial, dictar su reglamento, aprobar sus programas de estudio y establecer el valor de los cursos realizados, como antecedentes para los concursos convocados. Planificar los cursos de capacitación para magistrados, funcionarios y empleados del Poder Judicial para la eficaz prestación del servicio de justicia.
- Elaborar el anteproyecto de presupuesto anual del Poder Judicial, de conformidad con lo dispuesto en la Ley de Autarquía Judicial y la Ley de Administración Financiera, y ejecutarlo.

El Consejo de la Magistratura del Poder Judicial de Argentina actualmente está compuesto por:

- Manuel Urriza, Presidente
- Mario Fera, Vicepresidente
- Oscar Aguad, Consejero
- Mario Cimadevilla, Consejero
- Stella Maris Córdoba, Consejera
- Alejandro Fargosi, Consejero
- Marcelo Fuentes, Consejero
- Ada Itúrriz de Capellini, Consejera
- Carlos Moreno, Consejero
- Hernán Ordiales, Consejero
- Daniel Eduardo Ostropolsky, Consejero
- Ricardo Gustavo Recondo, Consejero
- Alejandro Sánchez Freytes, Consejero

## El tiempo:

El clima en Buenos Aires



### ESTACIONES DEL AÑO

**Primavera:** 21 de setiembre a 21 de diciembre.

Temperatura media: 17°C.

**Verano:** 21 de diciembre a 21 de marzo.

Temperatura media: 23°C.

**Otoño:** 21 de marzo a 21 de julio.

Temperatura media: 18°C .

**Invierno:** 21 de julio a 21 de setiembre.

Temperatura media: 5°C.

## Les sugerimos visitar las páginas web:

### Acerca de Argentina:

- Secretaría de Turismo de la Nación <http://www.turismo.gov.ar/>
- Instituto Nacional de Promoción Turística de la Nación <http://www.argentina.travel/>
- Argentina.ar <http://www.argentina.ar/>
- Lonely Planet <http://www.lonelyplanet.es/FichaDestino.aspx?IdCategoria=156>

### Turismo en Buenos Aires:

- Sitio oficial de Turismo de la Ciudad de Buenos Aires <http://www.bue.gov.ar/>
- Ente de Turismo de la Ciudad de Buenos Aires [http://www.buenosaires.gov.ar/areas/gestion\\_turismo/](http://www.buenosaires.gov.ar/areas/gestion_turismo/)
- Museo Nacional de Bellas Artes <http://www.mnba.org.ar/index.php>
- MALBA (Museo de Arte Latinoamericano de Buenos Aires) <http://www.malba.org.ar/web/home.php>
- MAMBA (Museo de Arte Moderno de Buenos Aires) <http://www.museodeartemoderno.buenosaires.gob.ar/mam2.htm>
- Colección de Arte Amalia Lacroze de Fortabat <http://www.coleccionfortabat.org.ar/>
- Fundación Proa <http://proa.org/esp/>
- Palais de Glace – Palacio Nacional de las Artes <http://www.palaisdeglace.gob.ar/>

- Museo Nacional de Arte Decorativo – Palacio Errázuriz Alvear  
<http://www.mnad.org/>
- Teatro Colón <http://www.teatrocolon.org.ar/es/>
- Museo de Arte Hispanoamericano Isaac Fernández Blanco  
<http://www.museofernandezblanco.buenosaires.gob.ar/>
- Lonely Planet <http://www.lonelyplanet.com/argentina/buenos-aires>

**Tipo de cambio:** [Compruebe cual es la tasa real de cambio de su dinero en este enlace.](#)

Asimismo, puede consultarse el sitio oficial del Banco de la Nación Argentina:  
<http://www.bna.com.ar/>